

**Relatório de Gestão
2013/2014**



**FAPE – Fundação Diaulas
Abreu**

SUMÁRIO

1.	Introdução	3
2.	Missão e Metas da FAPE	4
3.	Estrutura Organizacional	5
4.	Parcerias 2013 e 2014	8
5.	Projetos em Desenvolvimento	9
5.1.	Convênio 01 – Projeto Social de Natação	9
5.2.	Convênio 02 – Secretaria Municipal de Saúde	10
5.3.	Convênio 03 – Laboratório de Análise de Solo e Folha	11
5.4.	Convênio 04 – Secretaria Municipal de Esporte Lazer	12
5.5.	Convênio 05 e Convênio 06 – Agência Municipal de Desenvolvimento Integrado de Barbacena	12
5.6.	Contrato de Despesa Nº 10/EPCAR/2013 - Comando da Aeronáutica – Escola Preparatória de Cadetes do Ar	13
5.7.	Apoio ao 66º Sistemas Integrados de Manejo na Produção Agrícola Sustentável	14
6.	Balanço	15
7.	Demonstração do Resultado do Exercício	16
8.	Avaliação Qualitativa	17
8.1.	A importância dos projetos realizados pela FAPE para o IF Sudeste-MG.	17
8.2.	Identificação dos Pontos Fortes e dos Pontos Fracos da FAPE	18
9.	Considerações Finais	19

1.INTRODUÇÃO

A Fundação Diaulas Abreu – FAPE foi criada em 08/08/2000 e tem seu Estatuto registrado em 24/11/2000. Trata-se de uma Instituição de direito privado sem fins lucrativos, instituída pelos servidores do Instituto Federal do Sudeste de Minas Gerais – Campus Barbacena, administrada pela Diretoria Executiva e Conselho Fiscal.

Iniciou suas atividades em abril de 2001. Ao longo dos tempos atuou como parceira do Instituto Federal de Ensino, Ciência e Tec., E atualmente gerencia Projetos de Extensão, Ensino, Seminários e Cursos financiados e em parceria com empresas de fomento, tais como: SEBRAE, SEDESE, SENAR, UNESCO Paris – Ministério da Saúde, FNDE, Prefeitura Municipal de Barbacena e Região, Sindicatos Rurais.

Com cursos de curta duração, ministrados nas dependências do Instituto Federal de Educação, Ciências e Tecnologia – Sudeste de Minas Gerais – Campus Barbacena (antiga Escola Agrotécnica Federal de Barbacena), a FAPE promove oportunidades para a inserção no mercado de trabalho.

Desde sua criação, a FAPE promove o desenvolvimento profissional e social de adultos e de adolescentes de baixa renda, qualificando profissionais de Barbacena e região.

Trabalhando com autonomia e independência, esta Fundação mantém-se compromissada com seus objetivos e com sua missão, repetindo os princípios éticos e legais e colaborando e promovendo o fortalecimento de Barbacena e da região. Enfim, a FAPE é um instrumento de transformação e desenvolvimento da comunidade regional através da educação, do ensino e da inclusão social.

2.MISSÃO E METAS DA FAPE

A Fundação de Apoio é, atualmente, um instrumento no apoio ao desenvolvimento acadêmico científico e tecnológico por meio de captação e gerenciamento de recursos, que tem como objetivo atender de forma mais competente e ágil o ritmo exigido pelo mundo moderno.

Foi justamente por entender este objetivo que o legislador, por meio da Lei 8.958/1994, dispôs sobre o relacionamento das Instituições Federais de Ensino Superior, com as Fundações de Apoio. Tal lei foi devidamente regulamentada pelo Decreto 7.423/2010 e atualizações. Estas duas normas constituem o arcabouço legal que sustenta o trabalho desenvolvido pelas Fundações de Apoio em prol das instituições apoiadas.

A Fundação Diaulas Abreu – FAPE tem por finalidades:

- a) apoiar as atividades do Instituto Federal de Educação, Ciência e Tecnologia, relativas ao ensino, à pesquisa, à extensão e ao desenvolvimento institucional, científico e tecnológico, bem como atividades de natureza de infraestrutura, por meio da prestação de serviços, assessorias e gestão de recursos humanos, materiais e financeiros;
- b) realizar serviços técnico-científicos para atender demandas da comunidade e dos setores público e privado;
- c) promover, exercer e apoiar as atividades científicas e culturais do IF SUDESTE MG – Câmpus Barbacena e da comunidade;
- d) conceder bolsas de estudo e pesquisas;
- e) promover geração de renda, adequação e difusão de tecnologias e informações, bem como organizar e apoiar congressos, seminários e atividades congêneres;
- f) fomentar o desenvolvimento sustentável em territórios rural e urbano;
- g) promover e estimular a educação para a cidadania, geração de trabalho e renda;
- h) comercializar e gerenciar os produtos oriundos de projetos desenvolvidos pela Fundação e/ou IF SUDESTE MG – Câmpus Barbacena em atividades

de ensino, pesquisa e extensão, por meio de instrumentos jurídicos específicos;

i) objetivar a excelência das atividades desenvolvidas pela Fundação;

j) promover, a assistência jurídica a seus colaboradores e à comunidade, em atividades relacionadas com os objetivos da Fundação.

3. ESTRUTURA ORGANIZACIONAL

1. ORGANOGRAMA

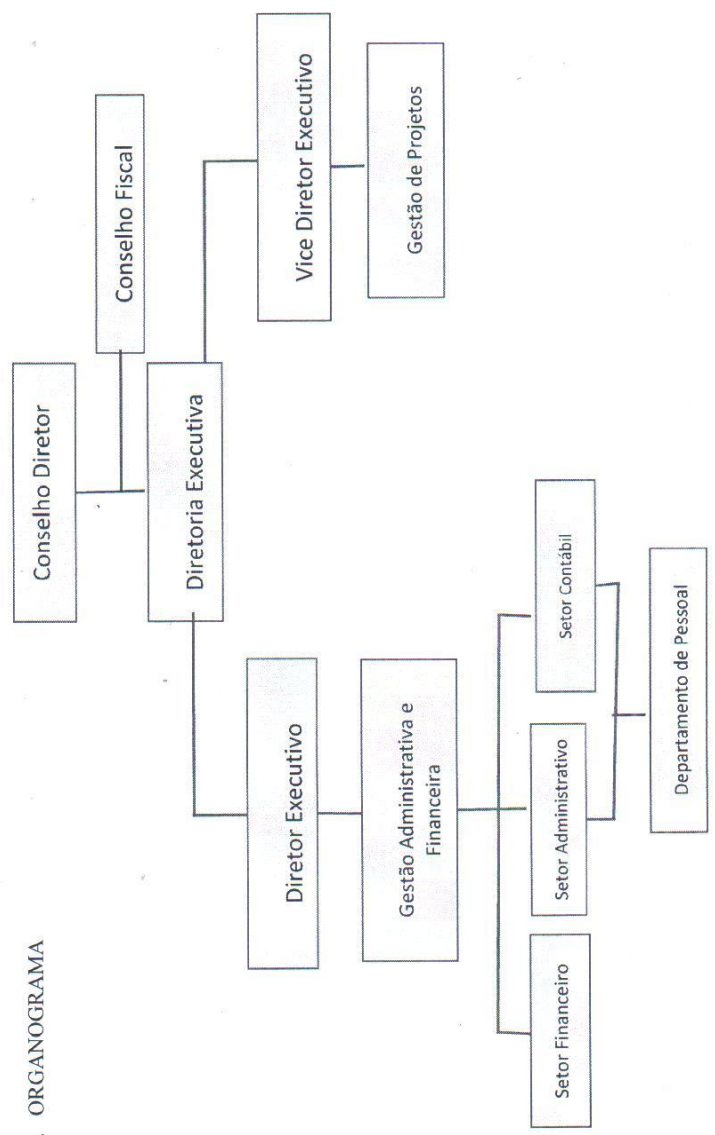

Conselho Diretor:

Andréa de Oliveira Soares
Professor Ms. José Alexandrino Filho
Professor Dr. Arlindo Inês Teixeira
Professor Dr. Eduardo Sales Machado Borges
Professor Ms. Herlon Ayres Camargo
Professora Ms. Roseli Auxiliadora Barroso
Lígia Maria Lima
Luiz Edvaldo Teixeira
Wander Ricardo Mendes
Bianca Monteiro Marques Alves

Diretoria Executiva

Diretor Executivo: Adm. Marinho Bortolucci
Vice - Diretor Executivo: Professor Dr. Arlindo Inês Pereira
Gestão Administrativa e Financeira: Ms. Vilma Maria Azevedo
Setor Financeiro: Elaine Cristina Rocha
Setor Administrativo: Telma Cândida de Souza
Setor Contábil / Pessoal: Geordani Patrícia de Freitas
Assessoria Jurídica: Dra. Marcia Cristina Geoffroy Barbosa Soares Ferreira

Gestão de projetos:

Professor Dr. Arlindo Inês Pereira
Ms. Flávia de Andrade Pereira
Professor Ms. Valdir José da Silva

Conselho Fiscal:

Andreza de Almeida Macedo
Maria Clara de Almeida Wanser

Professor Dr. Marcelo Zózimo da Silva
Ms. Vilma Maria de Azevedo

4. PARCERIAS 2013 E 2014

1. Instituto Federal de Educação, Ciência e Tecnologia do Sudeste de Minas Gerais, Campus Barbacena;
 - 1.1. Laboratório de Análise de Solo e Folha (2013/2014);
 - 1.2. Diretoria de Ensino/Curso Superior de Educação Física/Natação (2013);
 - 1.3. 66º Sistemas Integrados de Manejo na Produção Agrícola Sustentável - SIMPAS (2014);
2. Confederação Desporto Aquático – CBDA/ Empresa Brasileira de Correios e Telégrafos (2013/2014);
3. Escola Preparatória de Cadetes do Ar – EPCAR - (2012/2013);
4. Prefeitura Municipal de Barbacena-MG;
 - 4.1. Secretaria Municipal de Esporte e Lazer;
 - 4.2. Agência Municipal de Desenvolvimento Integrado – AGIR;
 - 4.3. Secretaria Municipal de Saúde – DEMASP;
5. Prefeitura Municipal de Jeceaba - MG (Análise de Solo e Folha)

PROJETOS EM DESENVOLVIMENTO

PROJETO SOCIAL DE NATAÇÃO

Convênio 01

Dando continuidade à parceria instituída, desde 2009, entre a FAPE, a Confederação Brasileira de Desportos Aquáticos - CBDA, Prefeitura Municipal de Barbacena, por meio da Secretaria de Desporto e Lazer, Instituto Federal de Educação, Ciência e Tecnologia do Sudeste de Minas Gerais Campus Barbacena nos anos 2013 e 2014, a Fundação Diaulas Abreu - FAPE continuou gerindo o Projeto Social de Natação, ora intitulado, Projeto Social Correio/ CBDA de Natação – Barbacena/ MG, o qual envolve instituições que somam esforços em prol das crianças e juventude das camadas populares, oriundas das escolas da rede pública (âmbito municipal, estadual e federal), buscando empoderar e dar cidadania pessoal a estes indivíduos, por meio da Natação. A ação do Projeto em questão é fomentada pela Empresa Brasileira de Correios e Telégrafos, patrocinador oficial da Natação do Brasil.

Esta iniciativa tem propiciado desde 2009, a participação dos educandos, na faixa etária entre 08 e 17 anos, prioritariamente estudantes da rede pública e municipal de ensino da cidade de Barbacena. O projeto atende até 400 alunos. Integram também aos educandos do citado projeto, 35 atletas que formam à Equipe de Natação que representa à Cidade de Barbacena, em competições oficiais organizadas pela Federação Aquática Mineira e MG Esportes.

O Projeto Social de Natação prevê uma verba cujas parcelas são repassadas mensalmente, com objetivo de destinar aos educandos de baixa renda trajes de natação, transporte urbano, lanche. O recurso também custeia o pagamento dos profissionais de natação que atuam no projeto e equipe de manutenção do espaço logístico de natação.

OBJETIVO: Favorecer o acesso à prática esportiva da natação aos educandos das camadas populares, resgatando a cidadania de crianças e adolescentes carentes de Barbacena/MG, numa ação educativa-esportiva que promove a inserção social dos mesmos.

O Projeto Social de Natação, desenvolvido no espaço logístico do IF Sudeste-MG, Campus Barbacena, em parceria com a FAPE, desde o início de suas atividades, destacou-se pela sua perspectiva inclusiva, gerando trabalho emprego e renda no município, para profissionais de Natação; estágio para os alunos da Instituição das áreas da Educação Física e Nutrição, IF SUDESTE MG – Câmpus Barbacena, além de reduzir os custos institucionais com produtos e serviços de manutenção da piscina do Câmpus.

VIGÊNCIA: 01 de novembro de 2012 a 01 de outubro de 2014.

RECURSO FINANCEIRO: R\$ 1.080.000,00 (Hum milhão e oitenta mil reais), pagos mensalmente no período de 24 meses, por meio de parcela mensal, no valor de R\$ 45.000,00 (Quarenta e cinco mil reais).

SECRETARIA MUNICIPAL DE SAÚDE - DEMASP

Convênio 02

Em abril de 2013, deu-se a Implantação da Escola Redutores de Danos. A finalidade da Escola era atender a rede Sus na atenção aos usuários de álcool e drogas, viabilizar a capacitação de profissionais que atuarão nos programas de Redução de Danos e Consultório de Rua do Município de Barbacena, buscando-se reduzir a lacuna assistencial das políticas da saúde voltadas para o combate ao consumo prejudicial de álcool e outras drogas por indivíduos em situação de vulnerabilidade.

O convênio em parceria com a Secretaria Municipal de Saúde – DEMASP, a Fundação Diaulas Abreu e o IF SUDESTE MG - Câmpus Barbacena, propunha o apoio educacional, educacional, tecnológico e administrativo a ser feito por todos os parceiros envolvidos, por meio da capacitação para 14 (quatorze) profissionais, que atuarão nas políticas públicas de saúde: Escola Redutores de Danos e Consultório de Rua do Município de Barbacena. O apoio da Instituição de Ensino foi nas ações pedagógicas, bem como no uso de equipamentos didáticos e do espaço físico, que sediou a capacitação e suas de palestras e oficinas.

OBJETIVO: Capacitação dos profissionais que atuarão na Escola Redutores de Danos na rede integral à saúde, articulada com a rede SUS, na atenção aos usuários e dependentes de álcool, crack e outras drogas lícitas e ilícitas; promover a reabilitação e a inserção do usuário na sociedade, por meio do trabalho, arte, cultura, esporte e lazer.

VIGÊNCIA: abril de 2013 a junho de 2013.

RECURSO FINANCEIRO: R\$ 37.656,80 (Trinta e sete mil seiscentos e cinquenta e seis reais e oitenta centavos).

Laboratório de Análise de Solos

Convênio 03

O Laboratório de Solo e Folha é uma importante ferramenta no desenvolvimento rural de Barbacena e região, uma vez que as análises favorecem que o agricultor e o produtor conheçam a característica do seu solo, e busquem a melhoria da produtividade do mesmo e, com isso compreendam a quantidade exata de fertilizantes evitando gastos desnecessários bem como uma sobrecarga de insumos no solo a ser cultivado.

Duas tipologias de análises são realizadas no citado laboratório:

- 1) Análises Químicas: Rotina; Matéria Orgânica e Fósforo Remanescente) Textura, Calcário, Micro nutrientes (Zinco, Ferro, Cobre e manganês) Boro, Enxofre, Sódio pH em cloreto de potássio, Foliar (completa com 11 elementos);
- 2) Análise Foliar.

Ressaltamos, ainda que o Laboratório de Análise de Solo e Folha oferece suporte para aulas práticas, estágio de alunos dos cursos Superiores e Técnicos das diversas áreas de conhecimento, especialmente os Cursos Superiores de Agronomia, Química e Gestão Ambiental e Cursos Técnicos em Agropecuária e Química. Favorece o desenvolvimento de trabalhos de pesquisa. Em tempos atuais os alunos do Curso de Nutrição vêm realizando também neste laboratório análise de proteínas.

O laboratório favorece o acesso do aluno a práticas supervisionadas pelos profissionais que nele atuam. Tais práticas são de grande relevância

para a formação acadêmica diferenciada dos discentes, ampliando seus conhecimentos e a inserção ao mercado de trabalho.

No ano de 2013, foram realizadas 3.181 análises de solo e 82 foliares e no ano de 2014, foram realizadas 3.048 análises de solo e 304 foliares.

Secretaria Municipal de Esporte Lazer
Convênio 04

A Prefeitura de Barbacena e a Secretaria de Esporte Lazer, em parceria, com a Fundação Diaulas Abreu realizou as etapas dos Jogos Escolares de Barbacena. As equipes representativas do município participaram em todas as etapas e 16 escolas municipais, inclusive da zona rural, buscando com isto se criar uma competição na qual pudessem atuar de forma equilibrada, incentivando especialmente os profissionais da Educação Física e toda a equipe da Escola, diretores e alunos.

OBJETIVO: Desenvolvimento e a promoção do esporte, buscando, na integração esportiva, a identificação das equipes que participaram representando o município, visando um maior aproveitamento, no que tange à promoção do esporte e do bem estar e à qualidade de vida da juventude barbacenense.

VIGÊNCIA: 12/05/2014 a 01/06/2015

RECURSO FINANCEIRO: R\$ 19.359,20 (Dezenove mil trezentos e cinquenta e nove reais e vinte centavos).

Agência Municipal de Desenvolvimento
Integrado de Barbacena – AGIR
Convênio 05

Na parceria com Fundação Diaulas Abreu e a Agência Municipal de Desenvolvimento Integrado de Barbacena Agência Municipal de Desenvolvimento Integrado de Barbacena - AGIR foi firmado o convênio com a finalidade de se realizar a 47ª Exposição Agropecuária de Barbacena, realizado nos dias 14 a 18 de maio de 2014.

OBJETIVO: Apoio no desenvolvimento, gerenciamento e organização do turismo local para a realização da 47ª Exposição Agropecuária de

Barbacena.

VIGÊNCIA: 05 de maio de 2014 a 30 de junho de 2014.

RECURSO FINANCEIRO: R\$ 395.000,00 (Trezentos e noventa e cinco mil reais).

Agência Municipal de Desenvolvimento

Integrado de Barbacena – AGIR

Convênio 6

Na parceria entre a Fundação Diaulas Abreu - FAPE e a Agência Municipal de Desenvolvimento Integrado de Barbacena - AGIR foi firmado o convênio para realização do PAN AMERICAN CHAPIONSHIP MTB 2014 Brasil, realizado nos dias 27 a 30 de março de 2014.

OBJETIVO: Garantir e valorizar os eventos esportivos, trazendo para cidade de Barbacena um evento de cunho Internacional.

VIGÊNCIA: 27 de março de 2014 a 30 de março de 2014.

RECURSO FINANCEIRO: R\$ 395.000,00 (Trezentos e noventa e cinco mil reais).

COMANDO DA AERONÁUTICA

Escola Preparatória de Cadetes do Ar

Contrato de Despesa Nº 10/EPCAR/2013

Pregão Eletrônico nº 24/EPCAR/2013

Parceria realizada entre a Fundação Diaulas Abreu – FAPE e o IF Sudeste-MG - Câmpus Barbacena, e a Escola Preparatória de Cadetes do Ar – EPCAR, para treinamento, por um período de 250 dias do ano de 2013, das 16h às 17h20, dos atletas - alunos militares treinaram para participarem dos Jogos Militares NAE-Naval, Aeronáutica e Exército do Brasil.

OBJETIVO: Apoiar a Instituição Militar parceira no trabalho didático pedagógico de treinamento de natação de vinte e seis atletas.

VIGÊNCIA: 09 de maio de 2013 a 30 de agosto de 2013.

RECURSO FINANCEIRO: R\$ 50.160,24 (Cinquenta mil cento e sessenta reais e vinte e quatro centavos).

66º Sistemas Integrados de Manejo na Produção Agrícola Sustentável (2014)

A sustentabilidade faz parte da pauta da Andef (Associação Nacional de Defesa Vegetal) há pelo menos 25 anos, que via Simpas - Sistemas Integrados de Manejo na Produção Agrícola Sustentável vêm apoiando o setor de defensivos agrícolas, desde março de 1990, sua primeira edição. Este evento já passou por 63 cidades em 16 estados de Norte a Sul do Brasil.

O evento, focado em produtividade, rentabilidade e sustentabilidade no campo, tem como público os profissionais especializados em assistência técnica, extensão rural, pesquisa e ensino, além de empresários do agronegócio e agrônomos em geral. O objetivo é proporcionar conhecimento sobre ciência e estimular as boas práticas no setor agrícola.

No ano de 2015, o 66º SIMPAS foi realizado no Instituto Federal de Educação, Ciência e Tecnologia do Sudeste de Minas Gerais- Câmpus Barbacena, entre os dias 30 de março e 01 de abril, comemorando os 25 anos de contribuição para o uso de tecnologias sustentáveis na Agricultura Brasileira. O público participante do evento atingiu a marca de 200 pessoas. O Simpas é um evento nacional, com cobertura midiática de múltiplos meios de comunicação. O evento configurou - se, acima de tudo, em um momento de reflexão e troca de saberes. Os alunos do Centro Acadêmico de Agronomia e alunos do Curso de Tecnologia em Gestão de Turismo atuaram amplamente neste evento. O papel da FAPE no Evento foi de gestão administrativa e financeira do Evento e apoio ao IF Sudeste-MG no

envolvimento de toda a comunidade acadêmica e comunidade
barbacenense.

BALANÇO

Com um pequeno comentário sobre o mesmo. Este item é realizado pela contadora.

BALANÇO PATRIMONIAL

	12/2014	12/2013
ATIVO	1.675.062,67	840.927,53
ATIVO CIRCULANTE	1.263.326,40	432.405,57
CAIXA E EQUIVALENTES DE CAIXA	109.306,30	21.201,83
DISPONIBILIDADES	38.102,70	12.482,85
CAIXA	38.102,70	12.482,85
BANCO C/ MOV RECURSOS SEM RESTRIÇÃO	876,66	8.595,76
C.E.F. 700261-5	336,92	5.862,11
NÍCOOB 4.808-9	339,74	2.533,65
CRED/VERTENTES INTEGRALIZAÇÃO	200,00	200,00
BANCO C/ MOV RECURSOS COM RESTRIÇÃO	14.108,03	123,22
CEF - 0000085-4 CBDA	50,00	123,22
CEF - 001726-9	14.006,93	0,00
CEF - 001728 - 5	51,10	0,00
APLIC FINANC - RECURSOS SEM RESTRIÇÃO	23.166,89	0,00
CEF 700261 -5	18.222,48	0,00
NÍCOOB - APLICAÇÃO	4.944,41	0,00
APLIC FINANC. - RECURSOS COM RESTRIÇÃO	33.052,02	0,00
CEF 0000085-4	33.052,02	0,00
CREDITOS A RECEBER	1.154.020,10	407.578,50
CONVENIOS	1.144.679,50	405.090,00
CBDA 7 CORREIOS	890.000,00	403.000,00
AGR 2014 PAN- AMERICANO	145.000,00	0,00
JEMG 2014	9.679,60	0,00
VALORES A RECEBER	9.340,50	2.578,50
PREFEITURA DE JECABÁ	6.762,00	0,00
DEMASP	2.578,50	2.578,50
ATIVO NÃO CIRCULANTE	411.736,27	408.521,96
REALIZAVEL A LONGO PRAZO	366.317,25	363.102,94
VALORES A RECEBER	366.317,25	363.102,94
VALORES A RECUPERAR	22.210,24	20.059,93
VALORES A JUSTIFICAR	344.107,01	343.043,01
IMOBILIZADO	45.419,02	45.419,02
MÁQUINAS E EQUIPAMENTOS	20.692,13	20.692,13
MÁQUINAS E EQUIPAMENTOS	20.692,13	20.692,13
MOBÉIS E UTENSÍLIOS	7.010,16	7.010,16
MOBÉIS E UTENSÍLIOS	7.010,16	7.010,16
EQUIPAMENTOS INFORMÁTICA	14.332,23	14.332,23
COMPUTADORES	1.540,00	1.540,00
IMPRESSORAS	878,80	878,80
EQUIPAMENTOS DE INFORMÁTICA	11.913,43	11.913,43
EQUIPAMENTOS TELEFÔNICOS	1.892,50	1.892,50
EQUIPAMENTOS TELEFÔNICOS	1.892,50	1.892,50
NADAR	1.492,00	1.492,00
EQUIPAMENTOS PARA O NADAR	1.492,00	1.492,00
PASSIVO	1.620.458,16	840.927,53
PASSIVO CIRCULANTE	31.886,16	30.618,09
ENCARGOS SOCIAIS	9.135,57	23.987,44
INSS A RECOLHER	7.742,44	17.239,36
FGTS A RECOLHER	14,52	3.626,64
CONTRIB.SINDICAL A RECOLHER	1.378,61	1.378,61
OBRIGAÇÕES TRIBUTARIAS	297,79	366,48
PIS-SALÁRIOS A RECOLHER	297,79	366,48
FORNecedores DE BENS E SERVIÇOS	15.462,80	1.462,80
PRESTADORES DE SERVIÇOS A PAGAR	162,80	162,80
CONSELHEL COMERCIO E SERVIÇOS GERAIS LTDA	1.300,00	1.300,00
SADORES D'ALMA LTDA	9.000,00	0,00

Atividade
1/16

19 - FUNDAÇÃO DIAULAS ABBE
Rua Bensenhor José Augusto, 204
São José - Barbacena - MG - CEP 36205-018
C.N.P.J.: 04.253.404/0001-86
N.I.R.E.: null

Folha: 2
Ref. Dezembro/2014

BALANÇO PATRIMONIAL

	12/2014	12/2013
CENTRO DE FORMAÇÃO SABINO JOSÉ FERREIRA	5.000,00	0,00
RECURSOS PROJETOS EM EXECUCAO	6.762,00	0,00
OUTROS PROJETOS	6.762,00	0,00
BANCOS	228,00	0,00
VALORES EM TRANSITO	228,00	0,00
CEF	228,00	0,00
PASSIVO NAO CIRCULANTE	1.230.485,68	452.222,22
EMPRESTIMOS E FINANCIAMENTO A PAGAR	30.806,08	47.222,22
EMPRESTIMO SICOOB	38.028,64	58.836,80
(-) FUNDOS A APROPRIAR SICOOB	(7.500,36)	(17.604,58)
EMPRESTIMO CONSIGNADO	286,30	0,00
RECURSOS OBRIGATORIOS EM EXECUCAO	1.199.679,60	405.000,00
CBDA / CORREIOS	990.000,00	405.000,00
AGIR 2014 PAN- AMERICANO	200.000,00	0,00
JEBG 2014	9.679,60	0,00
PATRIMONIO SOCIAL LIQUIDO	358.086,32	358.086,32
PATRIMONIO SOCIAL(FUNDO PATRIMONIAL)	358.086,32	294.522,88
PATRIMONIO SOCIAL	358.086,32	294.522,88

SOB AS PENAS DA LEI, DECLARAMOS QUE AS INFORMAÇÕES AQUI CONTIDAS SÃO VERDADEIRAS E NOS RESPONSABILIZAMOS POR TODAS ELAS.

EM CUMPRIMENTO AO QUE DETERMINA O PARAGRAFO 2º DO ARTIGO 1.184 DO CÓDIGO CIVIL BRASILEIRO, LEI 10.406 DE 10/01/2002, ASSINAMOS O PRESENTE TERMO DE RESPONSABILIDADE RELATIVO A FIDELIDADE E A REALIDADE DOS SALDOS DAS CONTAS AQUI LAVRADAS, CONSOANTE AS EXIGÊNCIAS DO ART. 1.188 DO MESMO CÓDIGO, OS REGISTROS DO EXERCÍCIO FORAM REALIZADOS COM AMPARO EM DOCUMENTAÇÃO COMPETENTE, REPASSADA AO PROFISSIONAL ESCARREGADO DA ESCRITA CONTÁBIL, ESTE NA QUALIDADE DE PREPOSTO DOS SÓCIOS DA EMPRESA, ASSIM COMO, OS INVENTÁRIOS FÍSICOS DOS ELEMENTOS PATRIMONIAIS E AS PERTINENTES AVALIAÇÕES, ESTES EFETUADOS SOB DIRETA RESPONSABILIDADE DO EMPRESÁRIO SIGNATÁRIO DESTES TERMOS.

BARBACENA, 31 DE DEZEMBRO DE 2014

DIRETOR EXECUTIVO: Marinho Bortolucci
C.P.F.: 010.314.016-87

CONTADOR: Geordani Patricia de Freitas
C.P.F.: 685.004.836-87
C.R.C.: 06245670

FUNDAÇÃO DIAULAS ABREU
Rua: Monsenhor José Augusto, nº 204
São José – Barbacena – MG CEP 36.205-018
CNPJ 04.233.404/0001-86

DEMONSTRAÇÃO DO RESULTADO DO EXERCÍCIO 31/12/2014

RECEITAS

CONVÊNIOS

CBDA	494.977,11
AGIR 2014 EXPO	394.909,20
AGIR 2014 PAN AMERICANO	195.000,00
JEMG 2014	9.679,60
LABORATORIO SOLOS	50.151,70
OUTRAS RECEITAS	16.920,00
RENDIMENTO APLIC FINANCEIRA	713,07
ACIB	<u>161.531,25</u>
TOTAL DAS RECEITAS	1.323.881,93

CUSTOS E DESPESAS

CUSTOS

NADAR	10.831,24
LABORATÓRIO SOLOS	47.899,14
CBDA	308.653,32
AGIR 2014 EXPO	401.030,00
AGIR 2014 PAN AMERICANO	239.938,99
JEMG 2014	9.628,50
OUTROS CUSTOS CONVÊNIO	159.336,20

DESPESAS

DESPESAS ADMINISTRATIVAS	85.874,14
IMPOSTOS, TAXAS E CONTRIBUIÇÕES	414,73
DESPESAS FINANCEIRAS	<u>5.888,96</u>
TOTAL DOS CUSTOS E DESPESAS	1.269.277,42

SUPERAVID EXERCÍCIO 54.604,51

Barbacena, 31 de dezembro de 2014

Diretor Executivo: Marinho Bortolucci
CPF: 210.314.016-87

Contador: Geordani Patrícia de Freitas
CPF: 685.004.836-87
CRCMG: 062456/O

AVALIAÇÃO QUALITATIVA

I. IMPORTÂNCIA DOS PROJETOS REALIZADOS PELA FAPE PARA O IF SUDESTE MG.

Os projetos desenvolvidos pela FAPE em parceria com o IF Sudeste MG - Câmpus Barbacena são de relevância para ambas Instituições e para toda a microrregião de Barbacena-MG.

Os projetos socioeducativos na abordagem esportiva promovem a inserção social de crianças e jovens de baixa renda, residentes nos bairros periurbanos; indivíduos que, em sua vida social, convivem diariamente com as drogas lícitas e ilícitas, violência doméstica, e outros tipos de violência.

O esporte torna-se mecanismo de geração de capital social a esses cidadãos e seus familiares, uma vez que no Projeto Social também acontecem encontros com os familiares e palestras educativas, no âmbito da saúde e bem-estar.

O Projeto Social nas abordagens metodológica estimula os educandos nas perspectivas de melhoria do desempenho escolar. A alimentação fornecida aos participantes do projeto visa melhorar - lhes a saúde por meio da oferta de um lanche reforçado e nutricionalmente balanceado. Os educandos que possuem desempenho de atletas participam mais horas das atividades de natação, por meio do treinamento específico para melhoria do desempenho atlético.

O Projeto que envolve o Laboratório de Solo e Folha é de uma grande contribuição para o meio rural barbacenense, que se destaca pela grande produção de olerícolas, frutas, enfim hortifrutigranjeiros em geral. O município de Barbacena-MG, localiza-se em uma região de clima temperado que favorece o cultivo de inúmeros produtos agrícolas, produção de leite e queijos que abastece a região e também a região metropolitana de Belo Horizonte. A produção agropecuária até os tempos atuais ocupa lugar de destaque na economia do município.

As parcerias com o poder público local, Prefeituras e seus setores são benéficas por fortalecer os laços entre às Instituições, visando à realização

de atividades que contribuíram e contribuem para o desenvolvimento de Barbacena e região.

Os projetos desenvolvidos nas parcerias com o IF Sudeste-MG favorecem que estágios sejam implementados, dando oportunidade de aprendizado monitorado aos alunos da Instituição.

II. IDENTIFICAÇÃO DOS PONTOS FORTES E DOS PONTOS FRACOS DA FAPE.

PONTOS FORTES:

A Fundação Diaulas Abreu – FAPE otimiza oportunidades para a inserção no mercado de trabalho, promovendo o desenvolvimento profissional e social de adultos e de adolescentes de baixa renda, qualificando profissionais de Barbacena e região.

Trabalhando com autonomia e independência, nossa Fundação mantém-se compromissada com seus objetivos e com sua missão, respeitando os princípios éticos e legais e colaborando e promovendo o fortalecimento de Barbacena e da região. Enfim, a FAPE é um instrumento de transformação e desenvolvimento da comunidade regional através da educação, do ensino e da inclusão social.

Ressaltamos que a Fundação Diaulas Abreu, em parceria com o Instituto Federal de Educação, Ciências e Tecnologia do Sudeste de Minas Gerais, apoia as atividades Científicas e Tecnológicas e Extensionistas.

PONTOS FRACOS:

A alteração de Escola Agrotécnica para Câmpus constituinte do IF Sudeste MG, a partir de dezembro de 2008, ampliou a atuação do estabelecimento de ensino (antes Escola Agrotécnica de Nível Médio; agora Instituto Federal com ofertas de cursos em todos os níveis, consolidação das atividades de pesquisa e extensão) e gerou uma demanda de aumento do número de servidores docentes e técnico-administrativos. O atendimento a essa demanda, infelizmente, ainda se faz aquém ao necessário, e tal fator impacta no trabalho de pesquisa e extensão realizado na Instituição, que nos tempos atuais, que, conforme já citado, vem se consolidando. Em face disso,

ainda é tímida a participação dos servidores na implementação dos projetos de pesquisa e extensão conduzidos em parceria com a FAPE, uma vez que, no caso específico dos docentes, há a prioridade em se atender a ampla demanda de ensino, restando uma carga horária limitada para as atividades relacionadas a projetos de pesquisa e extensão.

A participação reduzida dos servidores no desenvolvimento dos projetos acaba por reduzir a concepção/ implementação de possíveis que favoreciam na captação de recursos e ampliação das atividades da FAPE.

CONSIDERAÇÕES FINAIS

As Instituições parceiras IF Sudeste MG Câmpus Barbacena e a Fundação Diaulas Abreu na contemporaneidade são referência de busca permanente pelo desenvolvimento, qualquer que seja a área, em Barbacena e microrregião.

Os processos de mudanças ocorrem de forma lenta, mas impactam positivamente, sobre a realidade local e do entorno; sendo assim, as perspectivas futuras sinalizam que a chegada de novos servidores bem como o retorno de outros de períodos de qualificação em Mestrado e Doutorado, poderão, agir na estrutura dos projetos de ensino, pesquisa e extensão, favorecendo o desenvolvimento pleno de ambas as Instituições.